



เงินสวัสดิการเกี่ยวกับการศึกษาของบุตร

นางสาวจิรวรรณ มะเลิศ



๑

กฎหมายที่เกี่ยวข้อง



พระราชกฤษฎีกาเงินสวัสดิการเกี่ยวกับการศึกษาของบุตร พ.ศ. 2562

สิทธิ

ระเบียบกระทรวงการคลังว่าด้วยการเบิกจ่ายเงินสวัสดิการ
เกี่ยวกับการศึกษาของบุตร พ.ศ. 2560

การเบิก



๒



หลักเกณฑ์การพิจารณาสิทธิและการจ่ายเงินการศึกษาของบุตร



ผู้มีสิทธิ



บุตรเข้าศึกษาในสถานศึกษา



อัตราที่กระทรวงการคลังกำหนด





๓

ผู้มีสิทธิ (พรณ. มาตรา ๔)



ผู้ที่ยังปฏิบัติราชการอยู่

ข้าราชการ

ลูกจ้างประจำ

ลูกจ้างชาวตปท.

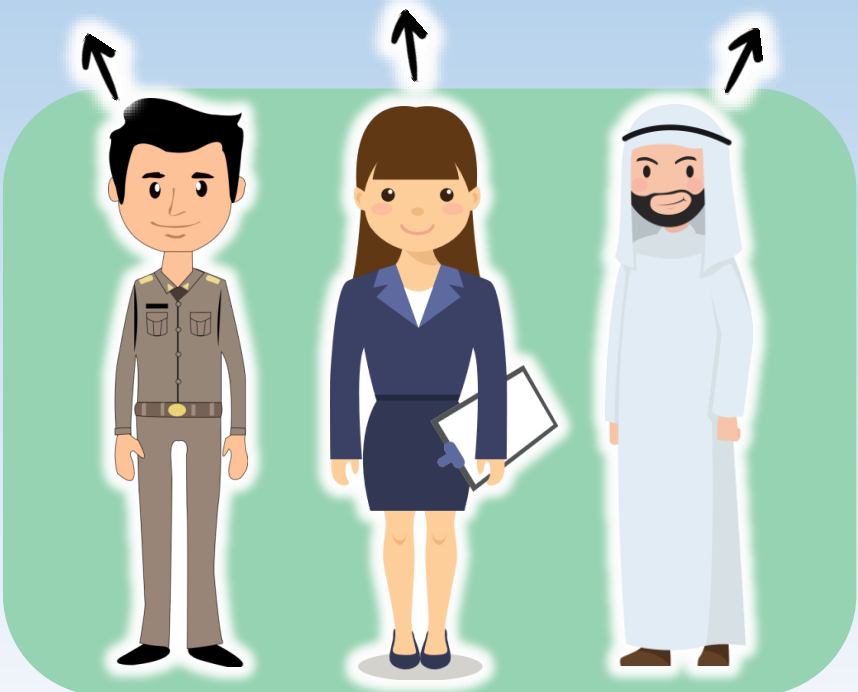

ผู้ที่พ้นจากการปฏิบัติราชการแล้ว

ผู้ได้รับ
บำนาญปกติ

ผู้ได้รับบำนาญพิเศษ
เหตุทุพพลภาพ

ทหาร
กองหนุน
ที่มีเบี้ยหวัด

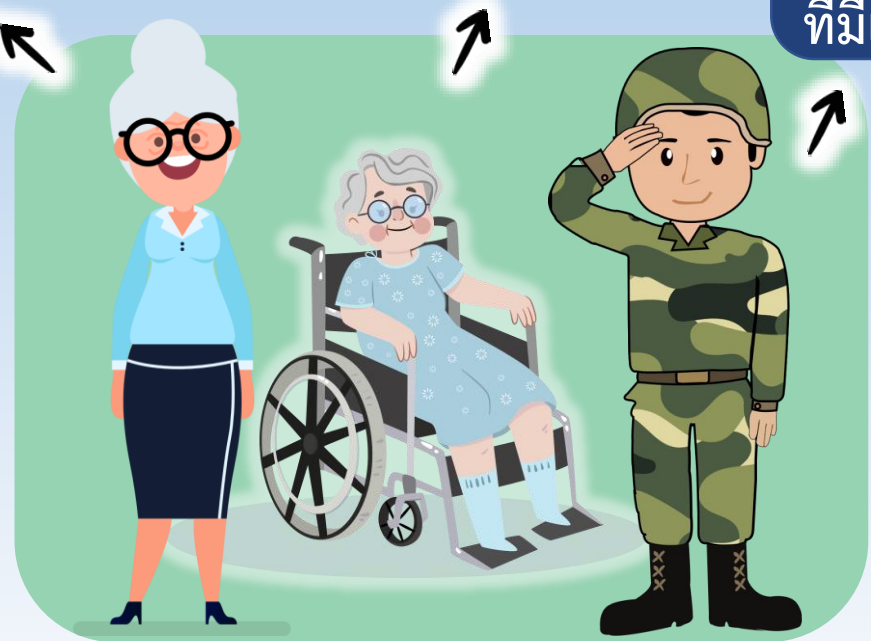



๔

ข้อยกเว้น (พรณ. มาตรา ๔)



ข้อยกเว้น



ข้าราชการการเมือง



ข้าราชการตำรวจระดับพลตำรวจ
ที่อยู่ระหว่างศึกษาอบรมของกรมตำรวจ
ก่อนเข้าปฏิบัติหน้าที่ราชการประจำ



๕

สถานศึกษาของทางราชการ (พรฎ. มาตรา ๔)



(๑) มหาวิทยาลัยหรือสถาบันอุดมศึกษาที่เรียกชื่ออย่างอื่นในสังกัดกระทรวงศึกษาธิการหรือส่วนราชการอื่น หรือที่อยู่ในกำกับของรัฐ



เช่น สถาบันเทคโนโลยีพระจอมเกล้าเจ้าคุณทหารลาดกระบัง

(๒) วิทยาลัยหรือสถานศึกษาที่เรียกชื่ออย่างอื่น ซึ่งมีฐานะเทียบเท่าวิทยาลัย ในสังกัดหรืออยู่ในกำกับของกระทรวงศึกษาธิการหรือส่วนราชการอื่นที่ ก.พ. รับรองคุณวุฒิ



เช่น ศูนย์ฝึกพาณิชยน์าวี



๖

สถานศึกษาของทางราชการ (พรฎ. มาตรา ๔)



(๓) โรงเรียนในสังกัด หรือ อยู่ในกำกับของกระทรวงศึกษาธิการ มหาวิทยาลัย วิทยาลัย องค์การบริหารส่วนจังหวัด เทศบาล องค์การบริหารส่วนตำบล กรุงเทพมหานครเมืองพัทยา องค์การปกครองส่วนท้องถิ่นอื่นที่มีกฎหมายจัดตั้ง และ ให้ความหมายรวมถึงโรงเรียนที่เรียกชื่ออย่างอื่นที่มีการจัดระดับชั้นเรียนด้วย

(๔) โรงเรียนในสังกัดหรืออยู่ในกำกับของส่วนราชการอื่นหรือองค์การของรัฐบาลที่ ก.พ. รับรองคุณวุฒิ

(๕) โรงเรียนในสังกัดส่วนราชการที่กระทรวงการคลังกำหนด

(๖) สถานพัฒนาเด็กปฐมวัยที่มีการจัดระดับชั้นเรียนในสังกัดส่วนราชการ

**** มีการจัดระดับชั้นเรียน**



๗

สถานศึกษาของเอกชน (พรฎ. มาตรา ๔)



- (๑) สถาบันอุดมศึกษาเอกชนตามกฎหมายว่าด้วยสถาบันอุดมศึกษาเอกชน
- (๒) โรงเรียนในระบบตามกฎหมายว่าด้วยโรงเรียนเอกชน



๘

บุตรของผู้มีสิทธิ

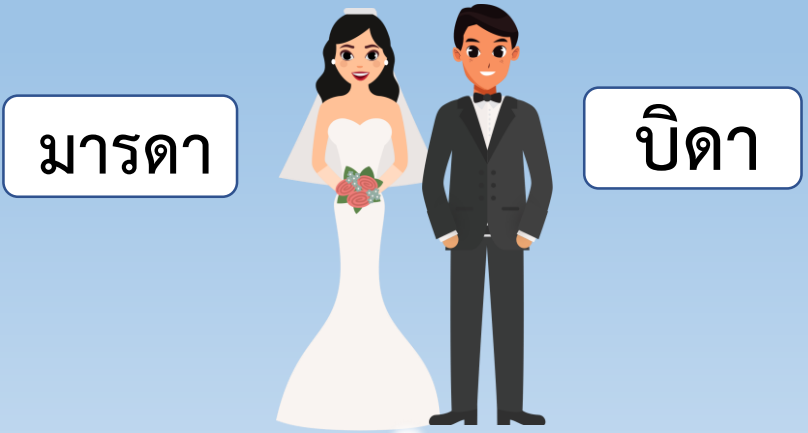

มารดา

บิดา

บุตรระหว่างสมรส

บุตรนอกสมรส

- สมรสในภายหลัง
 - จดทะเบียนรับรองบุตร
 - ศาลพิพากษา
- (ปปพ. มาตรา ๑๕๔๗)

บุตรของผู้มีสิทธิ
ต้องเป็นบุตรโดยชอบด้วยกฎหมาย

บุตรชอบด้วยกฎหมายสำหรับมารดาเสมอ
(ปปพ. มาตรา ๑๕๔๖)



ให้ถือว่าเป็นบุตรโดยชอบด้วยกฎหมาย
นับแต่วันที่เด็กเกิด
(ปปพ. มาตรา ๑๕๕๗)



๔

ข้อกำหนดเกี่ยวกับตัวบุตร



การนับลำดับบุตร

๑



(๕ ปี)



๒



(๔ ปี)



๓



(๓ ปี)



๔



(๗ เดือน)



๕



(๑ เดือน)



เรียงตามลำดับการเกิด



เบิกได้เพียงลำดับที่ ๑ - ๓

โดยไม่ว่าจะเกิดจากการสมรสครั้งใดก็ตาม



เริ่มเบิกได้เมื่อมีอายุครบ ๓ ปี



สิ้นสุดสิทธิเบิกเมื่อมีอายุครบ ๒๕ ปี

ยกเว้น!

- บุตรบุญธรรม
- บุตรของตนที่ยกให้เป็นบุตรบุญธรรมของผู้อื่น



๑๐

ตัวอย่างการนับลำดับบุตร

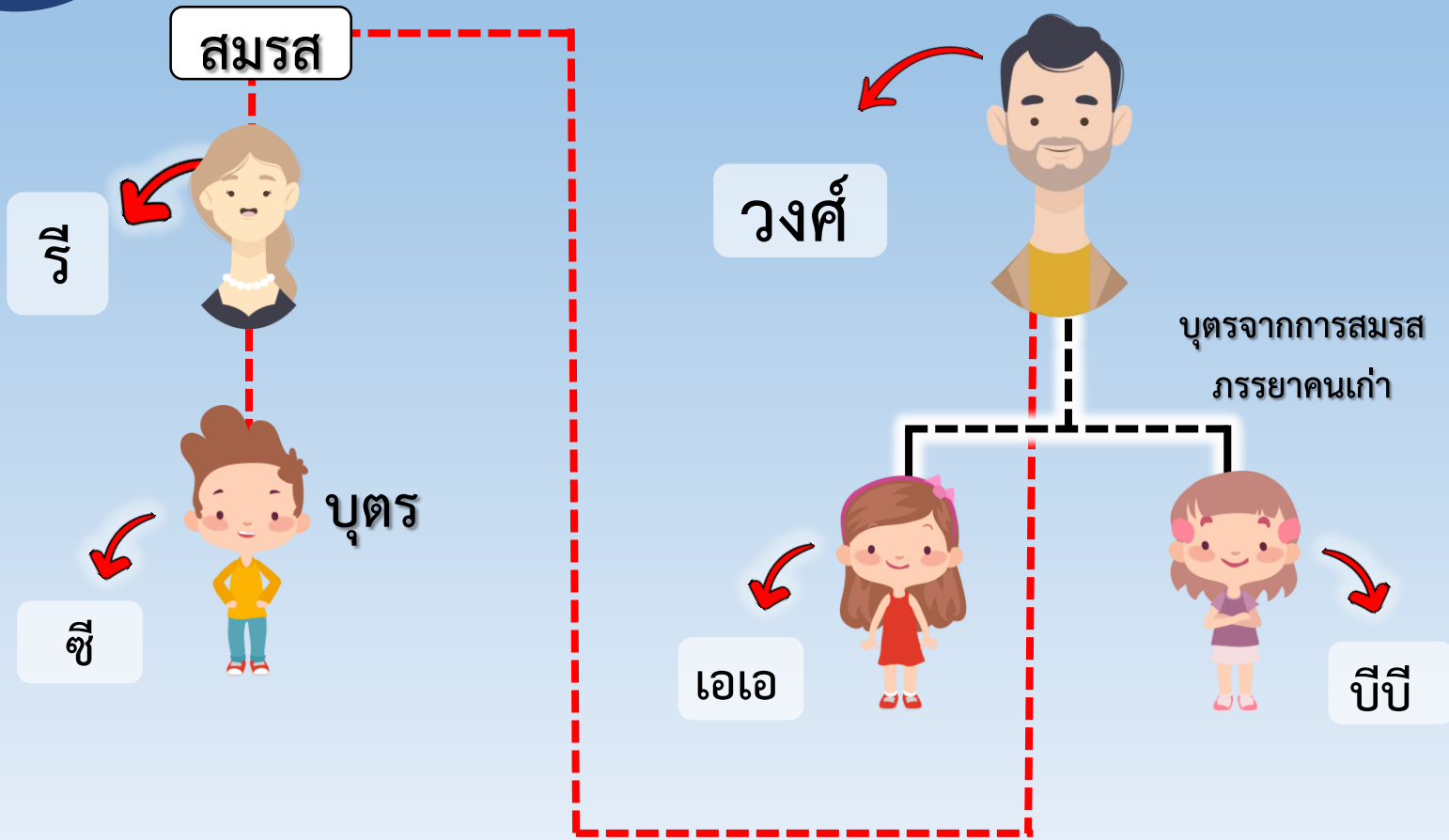

สรุป

นายวงศ์ ใช้สิทธิได้ ๓ คน

นางรี ใช้สิทธิได้ ๑ คน



๑๑

ตัวอย่างการนับลำดับบุตร

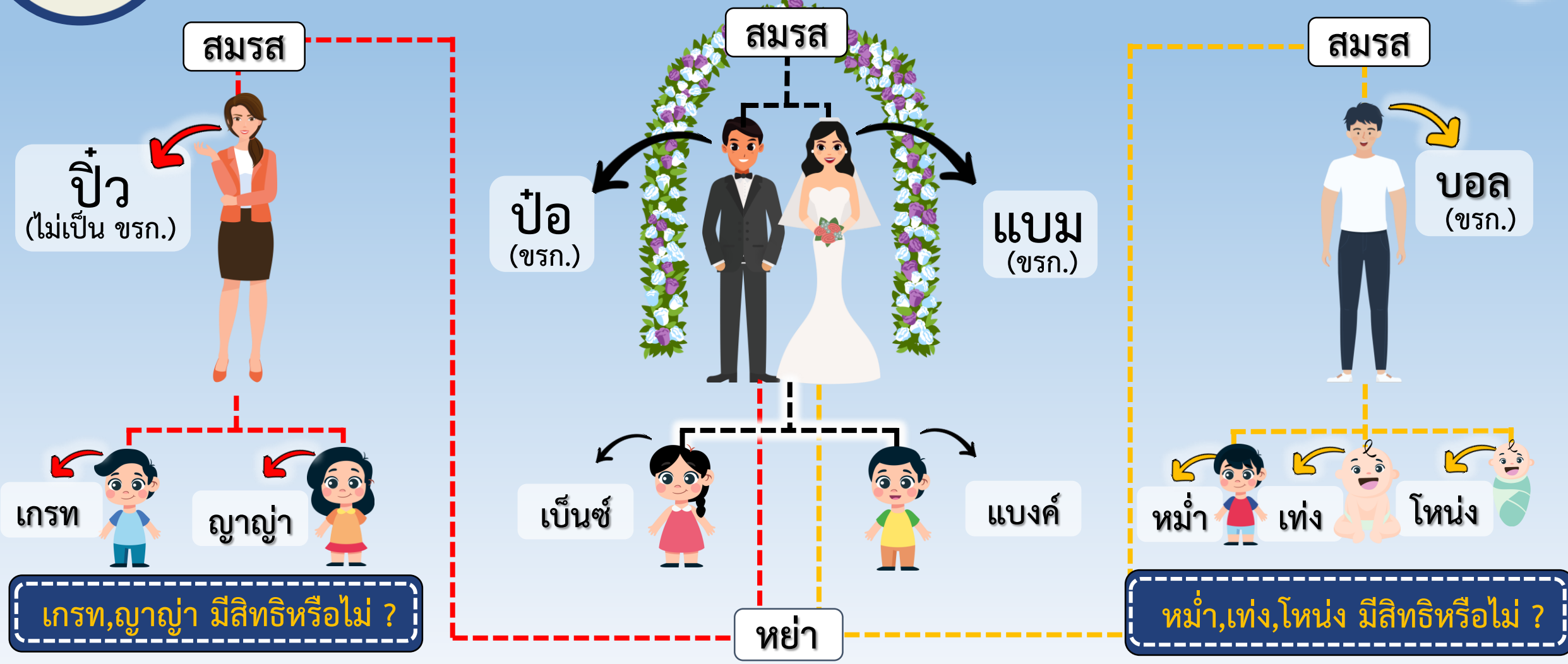



๑๒

การนับลำดับบุตร กรณีบุตรแฝด



ผู้มีสิทธิยังไม่มีบุตรหรือมีบุตรยังไม่ถึง 3 คน ต่อมามีบุตรแฝด ทำให้มีบุตรเกิน ๓ คน ให้ผู้มีสิทธิได้รับเงินสวัสดิการเกี่ยวกับการศึกษาของบุตรคนที่ ๑ ถึงคนสุดท้าย แต่บุตรแฝดนั้น จะต้องเป็นบุตรซึ่งเกิดจาก คู่สมรสกรณีชายเป็นผู้ใช้สิทธิ หรือ เป็นบุตรของตนเองกรณีหญิงเป็นผู้ใช้สิทธิ

๑๓

ตัวอย่างการนับลำดับบุตร กรณีบุตรแฝด (เกิน ๓ คน)



ไม่จดทะเบียน



ป๊ว
(ไม่เป็นชรก.)

จดทะเบียน
รับรองบุตร

น้ำหวาน

น้ำมนต์

น้ำหวาน, น้ำมนต์ มีสิทธิหรือไม่ ?

สมรส



พรรคักดิ์
(ชรก.)

นก
(ชรก.)

ไอริณ

โอโซน

หย่า

ไม่จดทะเบียน



บอม
(ไม่เป็นชรก.)

แบม

บุม

ปืม

แบม, บุม, ปืม มีสิทธิหรือไม่ ?



๑๕

ตัวอย่างการนับลำดับบุตร กรณีมีบุตรแฝดครั้งเดียวเกิน ๓ คน

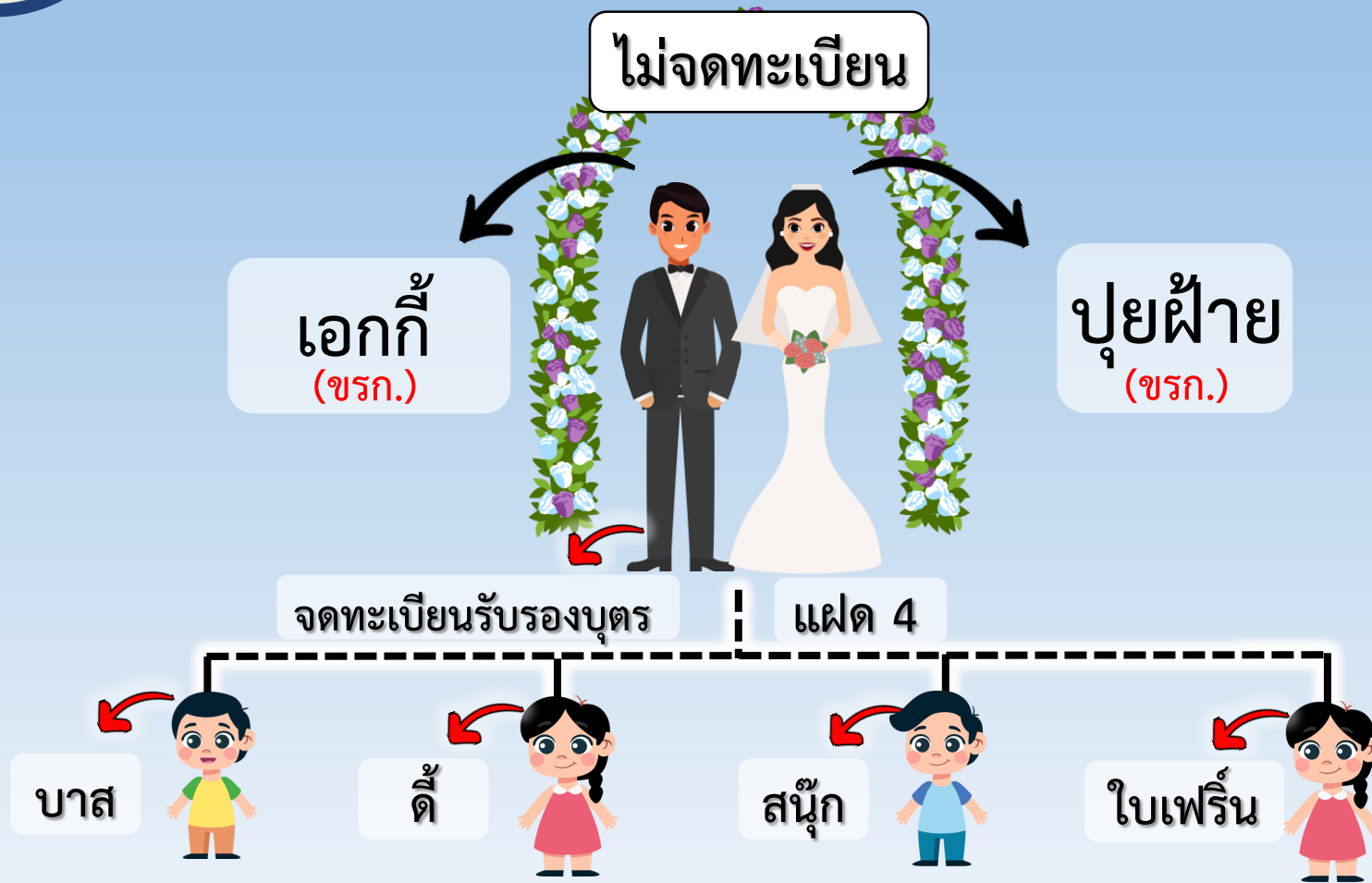

ปุยฝ้าย เบิกได้กี่คน ?



๑๕

ตัวอย่างการนับอายุ



ด.ญ. โอ้

เกิดวันที่ ๑๙ สิงหาคม ๒๕๕๗



ด.ญ. โอ้

อายุ ๓ ปี

วันที่ ๑๘ สิงหาคม ๒๕๖๐



เปิดเรียนภาค ๑/๖๐	ปิดภาคเรียน	เปิดเรียนภาค ๒/๖๐
๑ พ.ค. ๖๐ ถึง ๓๐ ก.ย. ๖๐	๑ ต.ค. ๖๐ ถึง ๓๑ ต.ค. ๖๐	๑ พ.ย. ๖๐ ถึง ๓๑ มี.ค. ๖๑

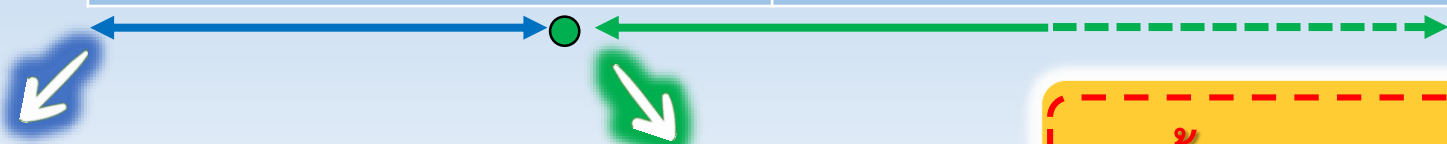

๑ พ.ค. - ๑๗ ส.ค.



๑๘ ส.ค.



จะต้องรอจนครบอายุ ๓ ปี ก่อน จึงจะนำมาเบิกได้



๑๖

ตัวอย่างการนับอายุ



ค.ญ. ดีดี

เกิดวันที่ ๒ พฤศจิกายน ๒๕๓๕



นางสาว ดีดี

อายุ ๒๕ ปี

วันที่ ๑ พฤศจิกายน ๒๕๖๐



เปิดเรียนภาค ๑/๖๐

ปิดภาคเรียน

เปิดเรียนภาค ๒/๖๐

๑ พ.ค. ๖๐ ถึง ๓๐ ก.ย. ๖๐

๑ ต.ค. ๖๐ ถึง ๓๑ ต.ค. ๖๐

๑ พ.ย. ๖๐ ถึง ๓๑ มี.ค. ๖๑



๑ พ.ย.

อายุครบ ๒๕ ปี เทอมไหน เทอมนั้นยังสามารถเบิกได้อยู่



๑๗

การแทนที่



ตาย



วิกลจريت



กายพิการจนไม่สามารถ
เล่าเรียนได้



เป็นคนเสมือนไร้ความสามารถ



จิตฟั่นเฟือนไม่สมประกอบ



เป็นคนไร้ความสามารถ



1

การตาย



ตายโดยธรรมชาติ



ตายโดยผลของกฎหมาย



ถูกศาลสั่งให้เป็นบุคคลสาบสูญ



กรณีปกติ ๕ ปี



เหตุพิเศษ ๒ ปี

→ หลังจากการรบเสร็จสิ้น

→ นับจากวันที่ยานพาหนะ อับปาง ถูกทำลาย หรือสูญหาย

→ เหตุอันถึงแก่ชีวิตผ่านพ้นไป



2

กายพิการจนไม่สามารถเล่าเรียนได้

3

จิตเพื่อนไม่สมประกอบ

คือ ผู้มีสภาพจิตไม่ปกติ การสั่งงานทางสมองไม่ปกติแต่ไม่ถึงกับวิกลจริต มีความรู้สึกรู้ผิดชอบอยู่บ้าง เช่น คนปัญญาอ่อนที่เป็นไม่มากสามารถเรียนรู้ได้ เป็นต้น

4

วิกลจริต

หมายถึงบุคคลที่มีความประพฤติกิริยาผิดปกติไม่สามารถแยกแยะผิดชอบชั่วดี เพราะสติวิปลาส อันจะเรียกได้ว่า คนบ้าแล้วยังหมายความว่า บุคคลที่ขาดความรำลึกหรือขาดความรู้สึกตัวด้วย



ALCOHOLISM

5

คนเสมือนไร้ความสามารถ

- ๑. กายพิการ
- ๒. มีจิตฟั่นเฟือนไม่สมประกอบ
- ๓. ประพฤติสุรุษุร้ายเสเพลเป็นอาจฉิน
- ๔. ติดสุรยาเมา
- ๕. มีเหตุอื่นใดทำนองเดียวกันนั้น จนไม่สามารถจะจัดทำกรงานโดยตนเองได้หรือจัดกิจการไปในทางที่อาจจะเสื่อมเสียแก่ทรัพย์สินของตนเองหรือครอบครัว

คู่สมรส บุพการี ผู้สืบสันดานของผู้นั้น หรือพนักงานอัยการ ร้องขอต่อศาลเพื่อสั่งให้เป็นคนเสมือนฯ

6

คนไร้ความสามารถ

๑. ต้องเป็นบุคคลวิกลจริต
๒. คู่สมรส บุพการี ผู้สืบสันดานของผู้นั้น หรือพนักงานอัยการ ร้องขอต่อศาล
๓. ตั้งผู้ร้องให้เป็นผู้อนุบาลเพื่อทำการแทนบุคคลไร้ความสามารถ

ทั้งนี้ เหตุทั้งหมดที่กล่าวมา ต้องเกิดก่อนบุตรอายุครบ ๒๕ ปี





๒๒

ตัวอย่างการแทนที่

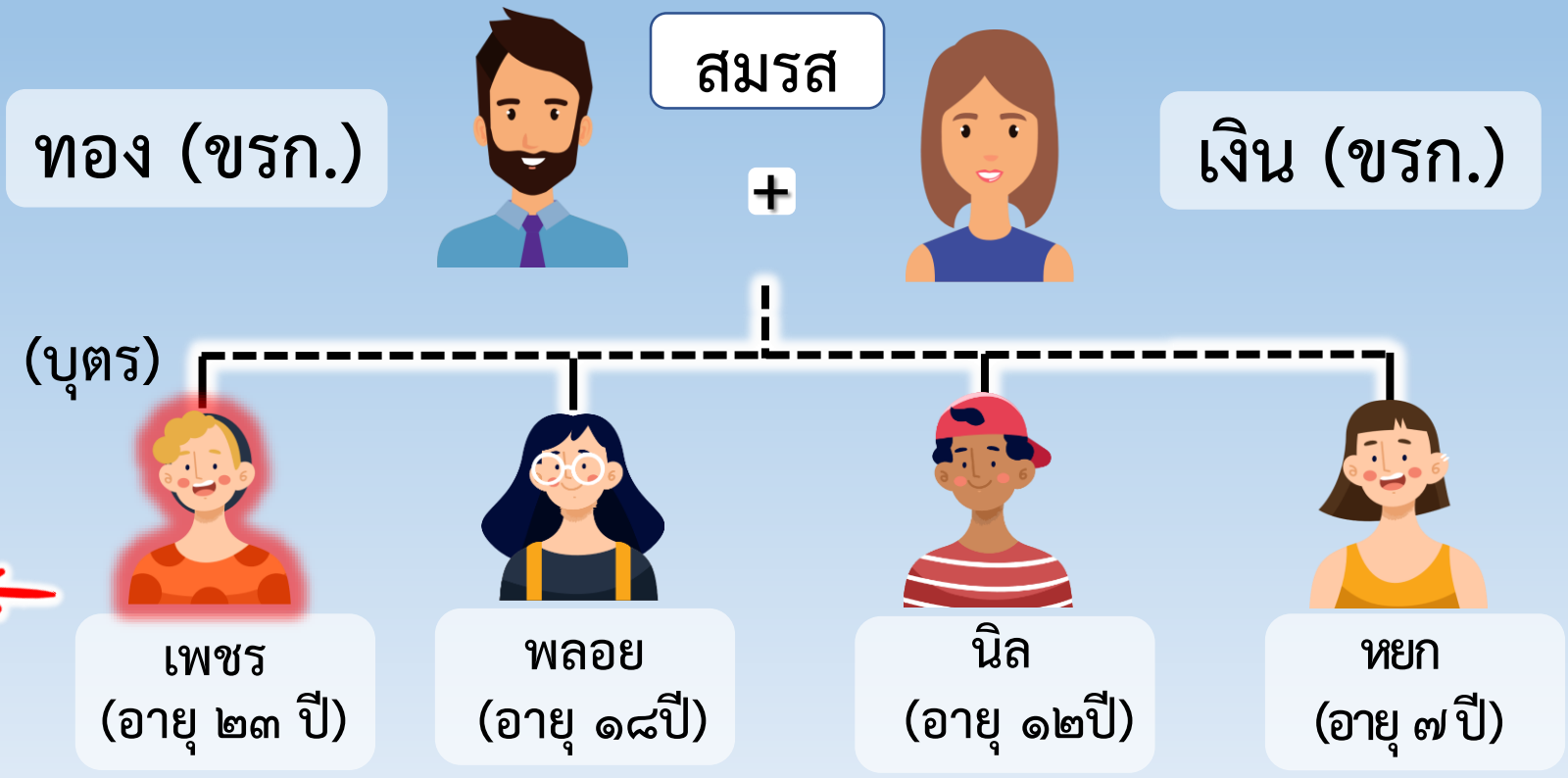

หยกแทนที่ได้หรือไม่ ?

แทนที่อย่างไร ?



๒๓

ตัวอย่างการแทนที่

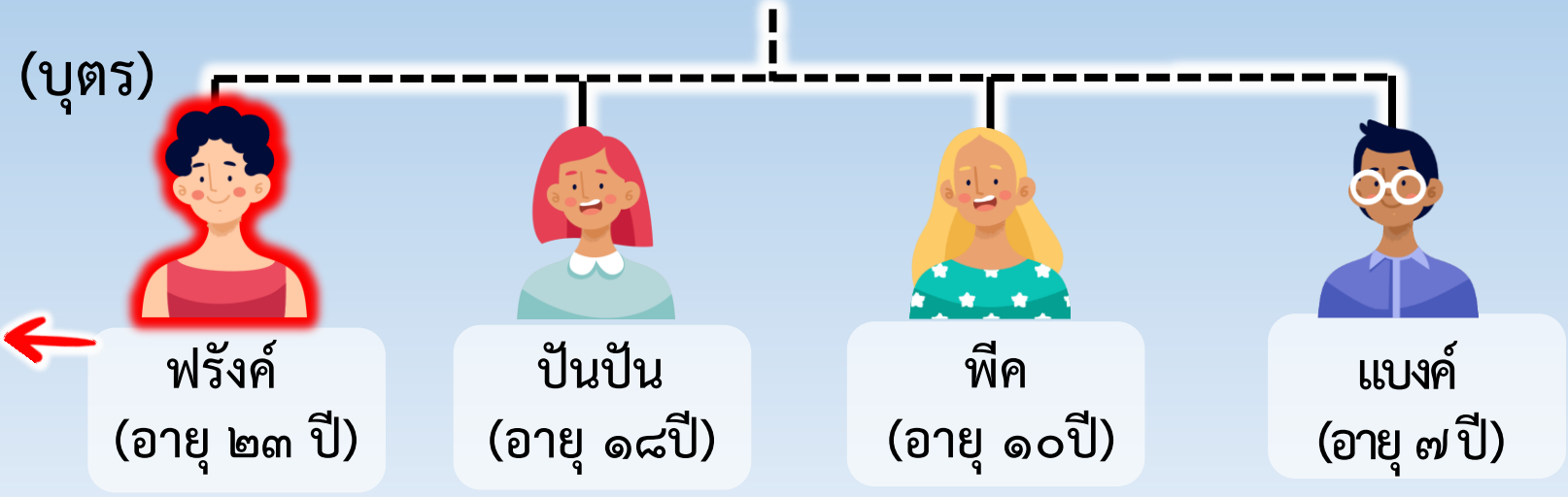

ฟรังค์ อายุ ๒๓ ปี
ศาลสั่งให้เป็น
คนไร้ความสามารถ

แบงค์จะแทนที่ได้หรือไม่ ?

หากแทนที่ได้ จะแทนที่ได้กี่ปี ?



๒๔

ปีการศึกษา



ปีการศึกษากำหนดโดยกระทรวงศึกษาธิการ ส่วนราชการเจ้าสังกัดหรือที่กำกับ
มหาวิทยาลัย องค์การบริหารส่วนจังหวัด เทศบาล องค์การบริหารส่วนตำบล
กรุงเทพมหานคร เมืองพัทยา และ องค์การปกครองส่วนท้องถิ่นอื่นที่มีกฎหมายจัดตั้ง
หรือองค์การของรัฐบาล



ระเบียบกระทรวงศึกษาธิการ
ว่าด้วยปีการศึกษา การเปิดและปิดสถานศึกษา
พ.ศ. ๒๕๔๙

โดยที่เห็นสมควรปรับปรุงระเบียบกระทรวงศึกษาธิการว่าด้วยปีการศึกษา การเปิดและปิดสถานศึกษาให้มีความเหมาะสมกับการบริหารราชการของกระทรวงศึกษาธิการ
อาศัยอำนาจตามความในมาตรา ๕ และมาตรา ๑๒ แห่งพระราชบัญญัติระเบียบบริหารราชการกระทรวงศึกษาธิการ พ.ศ. ๒๕๔๖ รัฐมนตรีว่าการกระทรวงศึกษาธิการจึงออกระเบียบไว้ดังต่อไปนี้

ข้อ ๑ ระเบียบนี้เรียกว่า “ระเบียบกระทรวงศึกษาธิการว่าด้วยปีการศึกษา การเปิดและปิดสถานศึกษา พ.ศ. ๒๕๔๙”

ข้อ ๒ ระเบียบนี้ให้ใช้บังคับตั้งแต่วันถัดจากวันประกาศเป็นต้นไป

ข้อ ๓ ให้ยกเลิก

(๑) ประกาศกระทรวงศึกษาธิการ ลงวันที่ ๑๐ มีนาคม ๒๕๒๐ เรื่อง กำหนดปีการศึกษา

(๒) คำสั่งกระทรวงศึกษาธิการ ที่ สป ๔๕๘/๒๕๒๗ ลงวันที่ ๒๘ มีนาคม ๒๕๒๗ เรื่อง กำหนดวันเปิดปิดภาคเรียนสถานศึกษาของกระทรวงศึกษาธิการ

(๓) ประกาศกระทรวงศึกษาธิการ ลงวันที่ ๔ กุมภาพันธ์ ๒๕๒๙ เรื่อง การสั่งปิดสถานศึกษาชั่วคราว เป็นกรณีพิเศษ

ข้อ ๖ ในรอบปีการศึกษาหนึ่ง วันเริ่มต้นปีการศึกษา คือวันที่ ๑๖ พฤษภาคม และวันสิ้นปีการศึกษา คือวันที่ ๑๕ พฤษภาคม ของปีถัดไป

ข้อ ๗ ให้สถานศึกษาเปิดและปิดภาคเรียนตามปกติในรอบปีการศึกษาหนึ่งตามที่กำหนดไว้ ดังต่อไปนี้

(๑) ภาคเรียนที่หนึ่ง วันเปิดภาคเรียน วันที่ ๑๖ พฤษภาคม วันปิดภาคเรียน วันที่ ๑๑ ตุลาคม

(๒) ภาคเรียนที่สอง วันเปิดภาคเรียน วันที่ ๑ พฤศจิกายน วันปิดภาคเรียน วันที่ ๑ เมษายน ของปีถัดไป



๒๖

การยื่นเบิกเงินค่าการศึกษาบุตร



แบบ 7223

ใบเบิกเงินสวัสดิการเกี่ยวกับการศึกษาบุตร

โปรดทำเครื่องหมาย ลงในช่อง พร้อมทั้งกรอกข้อความที่จำเป็น

1. ข้าพเจ้า..... ตำแหน่ง.....
สังกัด.....

2. ผู้สมรสของข้าพเจ้าชื่อ.....
 ไม่เป็นข้าราชการประจำหรือลูกจ้างประจำ
 เป็นข้าราชการ ลูกจ้างประจำ ตำแหน่ง..... สังกัด.....
 เป็นพนักงานหรือลูกจ้างใน วิทยาลัยศึกษานอกระบบของทางราชการ ราชการส่วนท้องถิ่น
 กุฎกนพนาคร องค์การอิสระ องค์การมหาชน หรือหน่วยงานอื่นใด
ตำแหน่ง..... สังกัด.....

3. ข้าพเจ้าเป็นผู้มีสิทธิและขอใช้สิทธิเนื่องจาก
 เป็นบิดาของตัวลูกกุฎหมาย
 เป็นมารดา

4. ข้าพเจ้าได้จ่ายเงินสำหรับการศึกษาของบุตร ดังนี้
(1) เงินบำรุงการศึกษา (2) เงินค่าเล่าเรียน
1) บุตรชื่อ.....เกิดเมื่อ.....
เป็นบุตรลำดับที่ (ของบิดา).....เป็นบุตรลำดับที่ (ของมารดา).....
(กรณีเป็นบุตรแทนที่บุตรซึ่งถึงแก่กรรมแล้ว) แทนที่บุตรลำดับที่.....
ชื่อ.....เกิดเมื่อ.....ถึงแก่กรรมเมื่อ.....
สถานศึกษา.....อำเภอ.....จังหวัด.....
ชั้นที่ศึกษา.....(1)
.....(2) จำนวน.....บาท

2) บุตรชื่อ.....เกิดเมื่อ.....
เป็นบุตรลำดับที่ (ของบิดา).....เป็นบุตรลำดับที่ (ของมารดา).....
(กรณีเป็นบุตรแทนที่บุตรซึ่งถึงแก่กรรมแล้ว) แทนที่บุตรลำดับที่.....
ชื่อ.....เกิดเมื่อ.....ถึงแก่กรรมเมื่อ.....
สถานศึกษา.....อำเภอ.....จังหวัด.....
ชั้นที่ศึกษา.....(1)
.....(2) จำนวน.....บาท

3) บุตรชื่อ.....เกิดเมื่อ.....
เป็นบุตรลำดับที่ (ของบิดา).....เป็นบุตรลำดับที่ (ของมารดา).....
(กรณีเป็นบุตรแทนที่บุตรซึ่งถึงแก่กรรมแล้ว) แทนที่บุตรลำดับที่.....
ชื่อ.....เกิดเมื่อ.....ถึงแก่กรรมเมื่อ.....
สถานศึกษา.....อำเภอ.....จังหวัด.....
ชั้นที่ศึกษา.....(1)
.....(2) จำนวน.....บาท

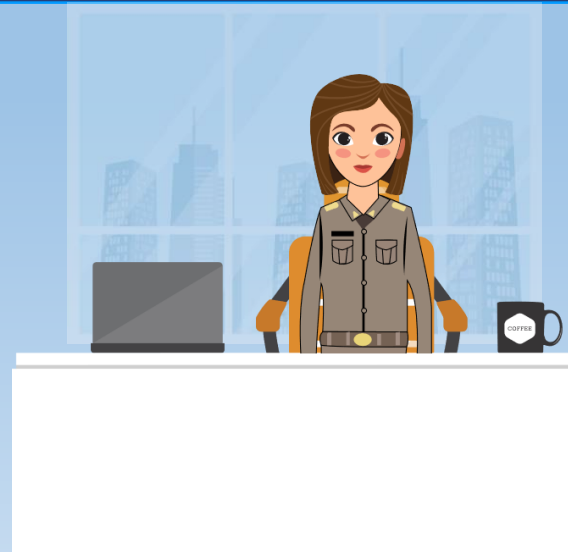

การใช้สิทธิยื่นเบิกเงินสวัสดิการ ให้ยื่นใบเบิกเงินสวัสดิการ

ตามแบบที่กรมบัญชีกลางกำหนด (แบบ 7223)

พร้อมหลักฐานการรับเงินของสถานศึกษาต่อผู้มีอำนาจอนุมัติ



หลักฐานการรับเงินของสถานศึกษา

อย่างน้อยต้องมีรายการ

- ชื่อ สถานที่อยู่ หรือที่ทำการของสถานศึกษาของผู้รับเงิน
- วัน เดือน ปี ที่รับเงิน
- รายการแสดงการรับเงินระบุรายละเอียดแต่ละรายการ
- จำนวนเงินทั้งตัวเลขและตัวอักษร
- รายมือชื่อของผู้รับเงิน



- กรณีที่สถานศึกษามีข้อตกลงกับธนาคารในการรับชำระเงิน ให้ใช้ใบแจ้งการชำระเงินและหรือใบเสร็จรับเงินของสถานศึกษาด้วย
- กรณีหลักฐานการรับเงินสูญหาย ใช้สำเนาซึ่งผู้รับเงินของสถานศึกษารับรอง มายื่นเบิกได้
- กรณีหลักฐานการรับเงินเป็นภาษาต่างประเทศ ให้มีคำแปลภาษาไทย ซึ่งมีรายการ (1-5) ด้วย และผู้ใช้สิทธิรับรองคำแปล
- กรณีหลักฐานการรับเงินที่มีลายเซ็นอิเล็กทรอนิกส์ต้องมีรายการ (1-4) ด้วย
- สถานศึกษาต่างประเทศออกหลักฐานการรับเงิน ตามหลักสูตร MOU ให้สถานศึกษาในประเทศรับรองรายการที่เรียกเก็บค่าใช้จ่ายตามหลักสูตรที่กำหนด ระบุภาคการศึกษา ปีการศึกษา และให้มีคำแปลภาษาไทยด้วย



๒๙

การยื่นเบิกเงินค่าการศึกษาบุตร



กรณีคู่สมรสเป็น**ผู้มีสิทธิทั้งสองฝ่าย**

ให้คู่สมรสฝ่ายใดฝ่ายหนึ่งเป็นผู้ใช้สิทธิเบิกเงินสวัสดิการ
สำหรับบุตรทุกคนแต่เพียงฝ่ายเดียว

โดยต้องรับรองในใบเบิกเงินสวัสดิการ (แบบ 7223)

ว่าตนเป็นผู้ใช้สิทธิเบิกเงินสวัสดิการแต่เพียงฝ่ายเดียว





๓๐

การยื่นเบิกเงินค่าการศึกษาบุตร



กรณีคู่สมรสอยู่ต่างส่วนราชการผู้เบิก

หรือมีการเปลี่ยนส่วนราชการผู้เบิกหลังจากที่มีการใช้สิทธิ เบิกเงินสวัสดิการไปแล้ว **คู่สมรสฝ่ายที่เป็นผู้ใช้สิทธิ** เบิกเงินสวัสดิการต้องแจ้งขอให้ส่วนราชการเจ้าสังกัด/ ส่วนราชการผู้เบิกบ้านาญหรือเบี้ยหวัด แจ้งการใช้สิทธิ นั้นให้ส่วนราชการเจ้าสังกัดของคู่สมรสอีกฝ่ายหนึ่งทราบ และส่วนราชการที่ได้รับแจ้งดำเนินการตอบรับตามแบบที่ กรมบัญชีกลางกำหนด (**แบบ 7219 และแบบ 7220**)



๓๑

การยื่นเบิกเงินค่าการศึกษาบุตร



กรณีคู่สมรสประสงค์จะ**เปลี่ยนแปลง**
ผู้ใช้สิทธิเบิกเงินสวัสดิการ

ให้ผู้ประสงค์จะใช้สิทธิเบิกเงินสวัสดิการอีกฝ่ายหนึ่งนั้น
แจ้งขอให้ส่วนราชการเจ้าสังกัด พร้อมหลักฐานแสดง
ความยินยอมของคู่สมรส เพื่อให้ส่วนราชการนั้นแจ้ง
การใช้สิทธิดังกล่าวให้ส่วนราชการเจ้าสังกัดของผู้ใช้สิทธิ
เบิกเงินสวัสดิการเดิม ทราบ และให้ส่วนราชการที่ได้รับ
แจ้งดำเนินการตอบรับตามแบบที่กรมบัญชีกลางกำหนด
(แบบ 7219 แบบ 7220)





๓๒

การยื่นเบิกเงินค่าการศึกษาบุตร



1

สถานศึกษาที่เรียกเก็บเป็น**รายภาคเรียน**



ภายใน ๑ ปีการศึกษานับแต่
วันเปิดภาคเรียนแต่ละภาค

2

สถานศึกษาเรียกเงินค่าการศึกษา
ครั้งเดียวตลอดปี



ภายใน ๑ ปีการศึกษานับแต่
วันเปิดภาคเรียนภาคที่หนึ่ง
ของปีการศึกษา

หากพ้นกำหนดเวลาให้ถือว่าหมดสิทธิในการยื่นใบเบิกเงิน



๓๓

ตัวอย่างการยื่นเบิกเงินค่าการศึกษาบุตร



เปิดภาคเรียนที่ ๑/๕๙
๑๒ มิถุนายน ๒๕๕๙

ยื่นได้วันสุดท้าย คือ
๒๓ มิ.ย. ๖๐

เปิดภาคเรียนที่ ๑/๖๐
๒๔ มิถุนายน ๒๕๖๐

เปิดภาคเรียนที่ ๒/๕๙
๓ พฤศจิกายน ๒๕๕๙

ยื่นได้วันสุดท้าย คือ
๒๗ ต.ค. ๖๐

เปิดภาคเรียนที่ ๒/๖๐
๒๘ ตุลาคม ๒๕๖๐

ใบเสร็จเทอมไหน ยื่นก่อนเปิดภาคเรียนเทอมนั้นของปีถัดไป



๓๔

กรณียื่นพื่นกำหนดเวลา (ใบเสร็จเกินปี)



ผู้มีสิทธิถูกสั่งพักราชการหรือถูกสั่งให้ออกจากราชการ
ไว้ก่อน และปรากฏภายหลังว่าได้รับเงินเดือน



ยื่นใบเบิกเงินสวัสดิการ
ภายใน ๑ ปี นับแต่วันที่กรณีถึงที่สุด

ผู้มีสิทธิมีความจำเป็นต้องขอผ่อนผันต่อ
สถานศึกษาให้ยื่นใบเบิกเงินสวัสดิการ



ยื่นใบเบิกเงินสวัสดิการ
ภายใน ๓๐ วัน นับแต่วันออกหลักฐาน
การรับเงินของสถานศึกษา

ผู้มีสิทธิได้กู้ยืมเรียน
จาก กยศ. และ กรอ.



นำหลักฐานการรับเงินของสถานศึกษาและยื่นใบเบิกเงินสวัสดิการ
ภายใน ๙๐ วัน นับแต่วันที่ออกหลักฐานการรับเงินของสถานศึกษา



๓๕

การยื่นขอเบิกเงินค่าการศึกษาของบุตร



ผู้มีสิทธิยื่นต่อผู้มีอำนาจอนุมัติ ณ หน่วยงานต้นสังกัด หรือส่วนราชการ ผู้เบิกบำนาญหรือเบี้ยหวัดแล้วแต่กรณี

เว้นแต่



กรณีไป**ช่วยปฏิบัติราชการ** ให้ยื่นใบเบิก ณ ส่วนราชการที่ไปปฏิบัติราชการ



กรณี**พ้นจากราชการหรือถึงแก่กรรมก่อนจะใช้สิทธิ** ให้ยื่นใบเบิก ณ ส่วนราชการ ผู้เบิกบำนาญหรือเบี้ยหวัด หรือสำนักงาน ที่รับราชการครั้งสุดท้าย แล้วแต่กรณี



กรณี**ถึงแก่กรรม**ให้ทายาทตามกฎหมายหรือผู้จัดการมรดกเป็นผู้ยื่น



๓๖

การอนุมัติการเบิกจ่ายเงิน



ส่วนกลาง



หัวหน้าส่วนราชการระดับกรมหรือผู้ที่มอบหมาย
ซึ่งดำรงตำแหน่งไม่ต่ำกว่าระดับชำนาญงาน
/ชำนาญการ/ระดับ ๖/พันโท/นาวาโท/พันตำรวจโทขึ้นไป

ส่วนกลางที่มีสำนักงาน
ในส่วนภูมิภาค



หัวหน้าส่วนราชการระดับกรมจะมอบหมาย
ให้หัวหน้าสำนักงานเป็นผู้อนุมัติสำหรับหน่วยงานนั้นก็ได้

ส่วนภูมิภาค



หัวหน้าส่วนราชการผู้เบิกเป็นผู้อนุมัติ



๓๗

การอนุมัติการเบิกจ่ายเงิน



การเบิกเงินสวัสดิการของผู้ที่หัวหน้าส่วนราชการระดับกรมมอบหมาย ให้หัวหน้าส่วนราชการระดับกรม หรือผู้ที่หัวหน้าราชการระดับกรมมอบหมายเป็นผู้อนุมัติ



หัวหน้าส่วนราชการระดับกรม หัวหน้าสำนักงานสำหรับราชการในราชการบริหารส่วนกลางที่มีสำนักงานอยู่ในภูมิภาคแยกต่างหากจากกระทรวง กรม ผู้ว่าราชการจังหวัด หรือหัวหน้าส่วนราชการสำหรับราชการในราชการบริหารส่วนภูมิภาค ให้ตนเองเป็นผู้อนุมัติ



๓๘

หลักเกณฑ์การจ่ายเงินสวัสดิการเกี่ยวกับการศึกษาของบุตร (ม ๘)



สถานศึกษาของทางราชการ



กรณีศึกษาในหลักสูตรระดับปริญญาตรี จะต้องเป็น
การศึกษา ระดับปริญญาตรี เป็นหลักสูตรแรกเท่านั้น

- ระดับ อนุบาล ถึง อนุปริญญา ให้ได้รับเงินบำรุงการศึกษา เต็มจำนวนที่ได้จ่ายไปจริง
- ระดับปริญญาตรี ให้ได้รับเงินบำรุงการศึกษา เต็มจำนวนที่ได้จ่ายไปจริง

สถานศึกษาของเอกชน



- ระดับไม่สูงกว่ามัธยมศึกษาตอนปลายหรือเทียบเท่า ให้ได้รับเงินค่าเล่าเรียน เต็มจำนวน ที่ได้จ่ายไปจริง
- ระดับอนุปริญญาหรือเทียบเท่า และหลักสูตรแยกต่างหากจากหลักสูตรปริญญาตรี ให้ได้รับเงินค่าเล่าเรียน ครึ่งหนึ่ง ของจำนวนที่ได้จ่ายไปจริง
- ระดับปริญญาตรี ให้ได้รับเงินค่าเล่าเรียน ครึ่งหนึ่ง ของจำนวนที่ได้จ่ายไปจริง

ทั้งนี้ ต้องไม่เกินประเภทและอัตราที่กระทรวงการคลังกำหนด



๓๙

ประเภทและอัตราการจ่ายเงินสวัสดิการเกี่ยวกับการศึกษาของบุตร



ด่วนที่สุด ที่ กค ๐๔๒๒.๓/ว ๒๕๗ ลว. ๒๘ มิ.ย. ๒๕๕๙

กำหนดอัตราเงินบำรุงการศึกษาและค่าเล่าเรียน

ระดับอนุบาลถึงระดับปริญญาตรี

เริ่มตั้งแต่ปีการศึกษา ๒๕๕๙ เป็นต้นไป

วงเงินเพิ่มขึ้นร้อยละ ๑๔ และไม่มีข้อยกเว้น

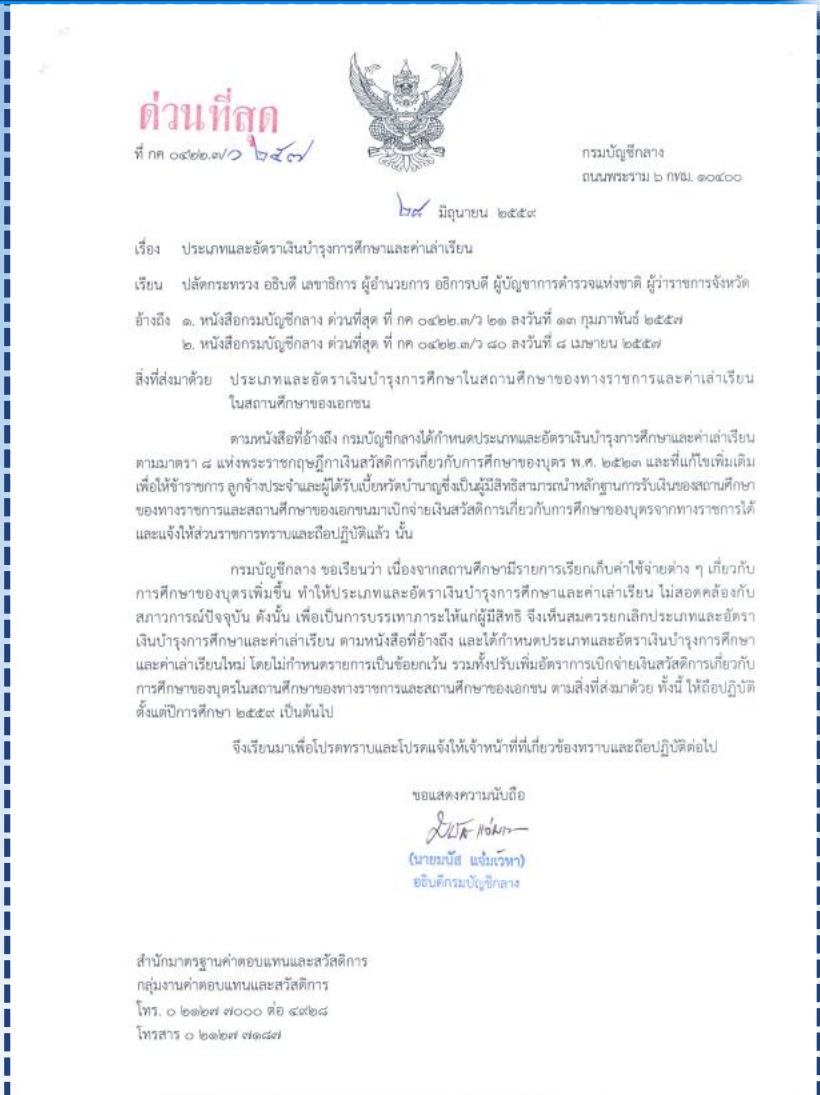



๕๐

ประเภทและอัตราการจ่ายเงินสวัสดิการเกี่ยวกับการศึกษาของบุตร



ด่วนที่สุด ที่ กค ๐๔๐๘.๕/ว ๒๒ ลว. ๑๒ ม.ค. ๒๕๖๑

**กำหนดประเภทและอัตราเพิ่มเติม
สถานศึกษาเอกชน อาชีวศึกษา
ประเภทเทคโนโลยีสารสนเทศและการศึกษา**



ด่วนที่สุด

ที่ กค ๐๔๐๘.๕/ว ๒๒



กรมบัญชีกลาง
ถนนพระราม ๖ กทม. ๑๐๕๐๐

๑๒ มกราคม ๒๕๖๑

เรื่อง ประเภทและอัตราเงินค่าเล่าเรียนในสถานศึกษาของเอกชนประเภทอาชีวศึกษา
เรียน ปลัดกระทรวงศึกษาธิการ

อ้างอิง หนังสือกรมบัญชีกลาง ด่วนที่สุด ที่ กค ๐๔๑๒.๓/ว ๒๕๗ ลงวันที่ ๒๘ มิถุนายน ๒๕๕๙

ตามหนังสือที่อ้างถึง กระทรวงการคลังได้กำหนดประเภทและอัตราเงินบำรุงการศึกษา
และค่าเล่าเรียน เพื่อให้ผู้มีสิทธิสามารถนำมาเบิกจ่ายจากราชการได้ ตามมาตรา ๘ แห่งพระราชบัญญัติ
เงินสวัสดิการเกี่ยวกับการศึกษาของบุตร พ.ศ. ๒๕๒๓ และที่แก้ไขเพิ่มเติม นับ

กรมบัญชีกลางพิจารณาแล้ว เห็นควรกำหนดประเภทและอัตราเงินค่าเล่าเรียนในสถานศึกษา
ของเอกชนประเภทอาชีวศึกษาเพิ่มเติม เพื่อให้สอดคล้องกับหลักสูตรประกาศนียบัตรวิชาชีพ พุทธศักราช ๒๕๕๖
ที่กระทรวงศึกษาธิการประกาศใช้ โดยกำหนดหลักสูตรประกาศนียบัตรวิชาชีพ (ปวช.) หรือเทียบเท่า ประเภทวิชา
หรือสาขาวิชาเทคโนโลยีสารสนเทศและการสื่อสารเพิ่มเติม ดังนี้

- ๑. สถานศึกษาที่ไม่รับเงินอุดหนุน ค่าเล่าเรียนปีการศึกษาละไม่เกิน ๒๒,๕๐๐ บาท
- ๒. สถานศึกษาที่รับเงินอุดหนุน ค่าเล่าเรียนปีการศึกษาละไม่เกิน ๕,๕๐๐ บาท

ทั้งนี้ ตั้งแต่ภาคเรียนที่ ๒ ปีการศึกษา ๒๕๕๗ เป็นต้นไป

กรณีบุตรของผู้มีสิทธิได้ศึกษาในหลักสูตรการศึกษาดังกล่าวข้างต้นและได้ชำระค่าเล่าเรียน
ก่อนวันที่หนังสือเวียนฉบับนี้ใช้บังคับ และผู้มีสิทธิได้นำหลักฐานการรับเงินของสถานศึกษามายื่นขอเบิก
จากทางราชการเกินระยะเวลาที่กำหนดตามระเบียบกระทรวงการคลังว่าด้วยการเบิกจ่ายเงินสวัสดิการเกี่ยวกับ
การศึกษาของบุตร พ.ศ. ๒๕๖๐ หรือ ๑๐ วันส่วนราชการอนุมัติเบิกจ่ายเงินสวัสดิการเกี่ยวกับการศึกษาของบุตรให้แก่
ผู้มีสิทธิได้ตามประเภทและอัตราเงินค่าเล่าเรียนดังกล่าว โดยไม่ต้องขอทำความตกลงกับกระทรวงการคลัง

จึงเรียนมาเพื่อโปรดทราบ และแจ้งให้เจ้าหน้าที่ที่เกี่ยวข้องทราบและถือปฏิบัติต่อไป

ขอแสดงความนับถือ

(นางสาวสุวิรัตน์ รัตนโชติ)
อธิบดีกรมบัญชีกลาง

กองคำตอบแทนและประโยชน์เกื้อกูล
กลุ่มงานสวัสดิการและประโยชน์เกื้อกูล
โทร. ๐ ๒๑๒๗ ๗๐๐๐ ต่อ ๒๒๒๒



๕๑

สถานศึกษาของทางราชการ



ด่วนที่สุด ที่ กค 0422.3/ว 257 ลว. 28 มิ.ย. 2559

1. อนุบาล หรือไม่เทียบเท่า	ไม่เกินปีละ	5,800	บาท
2. ประถมศึกษาหรือเทียบเท่า	ไม่เกินปีละ	4,000	บาท
3. มัธยมศึกษาตอนต้นหรือเทียบเท่า	ไม่เกินปีละ	4,800	บาท
4. มัธยมศึกษาตอนปลาย/ปวช.	ไม่เกินปีละ	4,800	บาท
5. อนุปริญาญาหรือเทียบเท่า	ไม่เกินปีละ	13,700	บาท
6. ปริญญาตรี	ไม่เกินปีละ	25,000	บาท

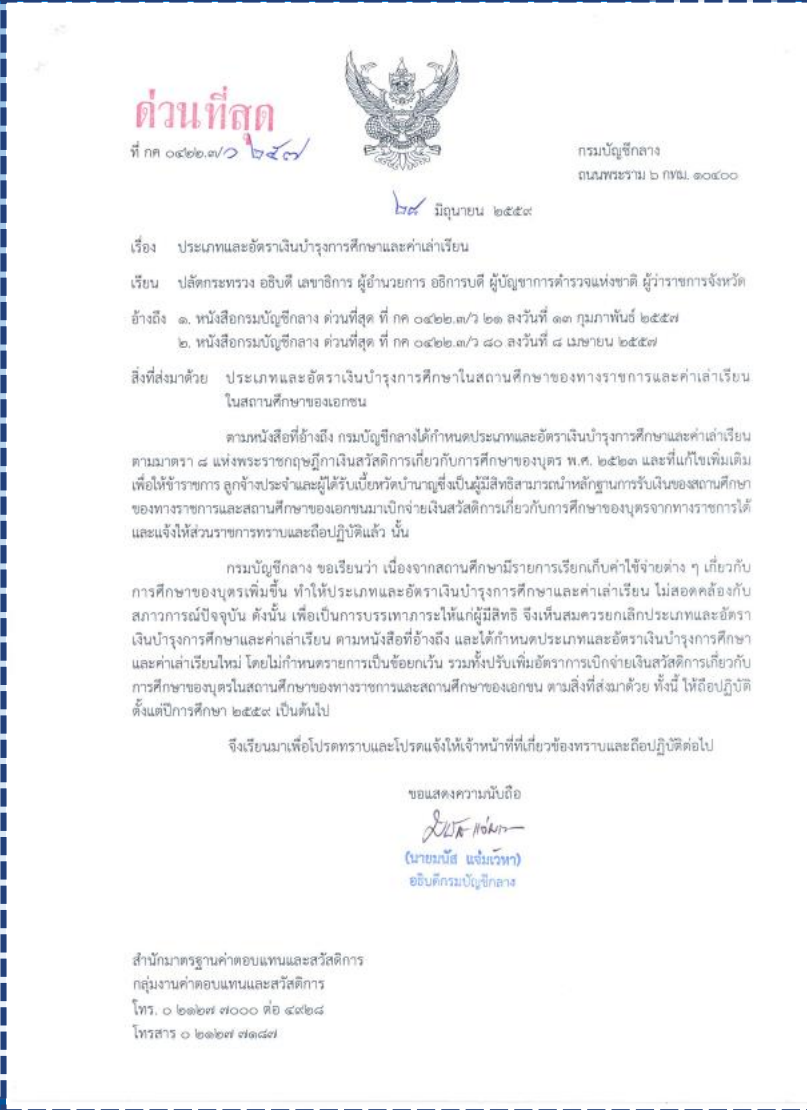

ด่วนที่สุด
ที่ กค ๐๔๒๒.๓/ว ๒๕๗



กรมบัญชีกลาง
ถนนพระราม ๖ กทม. ๑๐๔๐๐

๒๘ มิถุนายน ๒๕๕๙

เรื่อง ประเภทและอัตราเงินบำรุงการศึกษาและค่าเล่าเรียน
เรียน ปลัดกระทรวง อธิบดี เลขาธิการ ผู้อำนวยการ อธิการบดี ผู้อำนวยการตำรวจแห่งชาติ ผู้ว่าราชการจังหวัด
อ้างถึง ๑. หนังสือกรมบัญชีกลาง ด่วนที่สุด ที่ กค ๐๔๒๒.๓/ว ๒๕๗ ลงวันที่ ๑๓ กุมภาพันธ์ ๒๕๕๙
๒. หนังสือกรมบัญชีกลาง ด่วนที่สุด ที่ กค ๐๔๒๒.๓/ว ๘๐ ลงวันที่ ๘ เมษายน ๒๕๕๗

สิ่งที่ส่งมาด้วย ประเภทและอัตราเงินบำรุงการศึกษาในสถานศึกษาของทางราชการและค่าเล่าเรียน
ในสถานศึกษาของเอกชน

ตามหนังสือที่อ้างถึง กรมบัญชีกลางได้กำหนดประเภทและอัตราเงินบำรุงการศึกษาและค่าเล่าเรียน
ตามมาตรา ๘ แห่งพระราชบัญญัติภาษีเงินได้บุคคลธรรมดา พ.ศ. ๒๕๒๓ และที่แก้ไขเพิ่มเติม
เพื่อให้ข้าราชการ ลูกจ้างประจำและผู้ใช้บริการบ้านนวมซึ่งเป็นผู้มีสิทธิสมทบนำหลักฐานการรับเงินของสถานศึกษา
ของทางราชการและสถานศึกษาของเอกชนมาเบิกจ่ายเงินสวัสดิการเกี่ยวกับการศึกษาของบุตรจากทางราชการได้
และแจ้งให้ส่วนราชการทราบและถือปฏิบัติแล้ว นั้น

กรมบัญชีกลาง ขอเรียนว่า เนื่องจากสถานศึกษามีรายการเรียกเก็บค่าใช้จ่ายต่าง ๆ เกี่ยวกับการ
การศึกษาของบุตรเพิ่มขึ้น ทำให้ประเภทและอัตราเงินบำรุงการศึกษาและค่าเล่าเรียน ไม่สอดคล้องกับ
สถานการณ์ปัจจุบัน ดังนั้น เพื่อเป็นการบรรเทาภาระให้แก่ผู้มีสิทธิ จึงเห็นสมควรยกเลิกประเภทและอัตรา
เงินบำรุงการศึกษาและค่าเล่าเรียน ตามหนังสือที่อ้างถึง และได้กำหนดประเภทและอัตราเงินบำรุงการศึกษา
และค่าเล่าเรียนใหม่ โดยไม่กำหนดรายการเป็นข้อยกเว้น รวมทั้งปรับเพิ่มอัตราการเบิกจ่ายเงินสวัสดิการเกี่ยวกับการ
การศึกษาของบุตรในสถานศึกษาของทางราชการและสถานศึกษาของเอกชน ตามสิ่งที่ส่งมาด้วย ทั้งนี้ ให้ถือปฏิบัติ
ตั้งแต่วันที่ ๒๕๕๙ เป็นต้นไป

จึงเรียนมาเพื่อโปรดทราบและโปรดแจ้งให้เจ้าหน้าที่ที่เกี่ยวข้องทราบและถือปฏิบัติต่อไป

ขอแสดงความนับถือ

(นายเชษฐ์ แจ่มเวฬา)
อธิบดีกรมบัญชีกลาง

สำนักมาตรฐานค่าตอบแทนและสวัสดิการ
กลุ่มงานค่าตอบแทนและสวัสดิการ
โทร. ๐ ๒๑๒๗ ๗๐๐๐ ต่อ ๔๙๒๘
โทรสาร ๐ ๒๑๒๗ ๗๑๘๗



๕๒

การเบิกจ่ายในสถานศึกษาของทางราชการ(อนุบาล – ปริญญาตรี)



$E=mc^2$



เงินบำรุงการศึกษา

เงินประเภทต่าง ๆ ที่สถานศึกษาของทางราชการเรียกเก็บ ตามอัตราที่ได้รับอนุมัติจาก
กระทรวงศึกษาธิการ ส่วนราชการเจ้าสังกัด หรือที่กำกับ มหาวิทยาลัย องค์การบริหารส่วนจังหวัด
เทศบาล องค์การบริหารส่วนตำบล กรุงเทพมหานคร เมืองพัทยา องค์กรปกครองส่วนท้องถิ่นอื่นที่มี
กฎหมายจัดตั้ง หรือองค์กรของรัฐบาล



๔๓

ตัวอย่างสถานศึกษาทางราชการ



ตัวอย่างปีการศึกษา ๒๕๕๙



ระดับอนุบาล (ได้รับเงินอุดหนุน)
ให้เบิกได้อัตรา ปีละไม่เกิน ๕,๘๐๐ บาท

สถานศึกษา A (ทุกรายการได้รับอนุญาตให้เรียกเก็บ)

ภาคเรียนที่ ๑/๕๙

ค่าจ้างครูชาวต่างประเทศ	๘๐๐ บาท	ค่าเรียนว่ายน้ำ	๕๐๐ บาท
ค่าสอนคอมพิวเตอร์	๗๐๐ บาท	ค่าวารสาร	๓๐๐ บาท
ค่าประกันอุบัติเหตุ	๕๐๐ บาท	ค่าห้องเรียนวิทยาศาสตร์	๗๐๐ บาท
ค่าประกันชีวิต	๔๐๐ บาท	ค่าอุปกรณ์การเรียน	๖๐๐ บาท

รวมทั้งสิ้น ๔,๕๐๐ บาท



๕๕

สถานศึกษาของเอกชน



สถานศึกษาที่ไม่รับเงินอุดหนุน

1. อนุบาล หรือเทียบเท่า	ไม่เกินปีละ	13,600 บาท
2. ประถมศึกษาหรือเทียบเท่า	ไม่เกินปีละ	13,200 บาท
3. มัธยมศึกษาตอนต้นหรือเทียบเท่า	ไม่เกินปีละ	15,800 บาท
4. มัธยมศึกษาตอนปลาย	ไม่เกินปีละ	16,200 บาท
5. หลักสูตรประกาศวิชาชีพ ปวช. หรือเทียบเท่า ฯ – ไม่เกินประเภทวิชาหรือสายวิชา		

สถานศึกษาที่รับเงินอุดหนุน

1. อนุบาล หรือไม่เทียบเท่า	ไม่เกินปีละ	4,800 บาท
2. ประถมศึกษาหรือเทียบเท่า	ไม่เกินปีละ	4,200 บาท
3. มัธยมศึกษาตอนต้นหรือเทียบเท่า	ไม่เกินปีละ	3,300 บาท
4. มัธยมศึกษาตอนปลาย	ไม่เกินปีละ	3,200 บาท
5. หลักสูตรประกาศวิชาชีพ ปวช. หรือเทียบเท่า ฯ – ไม่เกินประเภทวิชาหรือสายวิชา		

1. อนุปริญญาหรือเทียบเท่า (ปวส.) ครั้งหนึ่งของที่จ่ายจริง ไม่เกินปีละ 25,000 บาท หรือ 30,000 บาท (ในประเภทหรือสายวิชา)
2. ปริญญาตรี ครั้งหนึ่งของที่จ่ายจริง ไม่เกินปีละ 25,000 บาท



๕๕

การเบิกจ่ายในสถานศึกษาของ**เอกชน** (อนุบาล – ประถมศึกษา)



เงินค่าเล่าเรียน



เงินค่าธรรมเนียมการเรียนหรือค่าธรรมเนียมต่าง ๆ
ซึ่งสถานศึกษาของเอกชนเรียกเก็บตามอัตราที่ได้รับอนุมัติ
จากกระทรวงศึกษาธิการ หรือมหาวิทยาลัย



๕๖

ตัวอย่างสถานศึกษาเอกชน



ตัวอย่างปีการศึกษา ๒๕๕๙



ระดับมัธยมศึกษาศึกษาตอนต้น (ได้รับเงินอุดหนุน) ให้เบิกได้
อัตราปีละไม่เกิน ๓,๓๐๐ บาท

สถานศึกษา A

ค่าธรรมเนียมการศึกษา ภาคการศึกษาละ ๑,๔๕๐ บาท

ค่าธรรมเนียมอื่น (เป็นรายการเบิกได้) ๑๐,๐๐๐ บาท

ภาคเรียนที่ ๑/๕๙ เบิกได้เท่าไร ?

๑,๔๕๐ บาท หรือ ๑๑,๔๕๐ หรือ ๓,๓๐๐ บาท



๔๗

ตัวอย่างสถานศึกษาเอกชน (ต่อ)



ตัวอย่างปีการศึกษา ๒๕๕๙

ระดับ ปวส. สาขาวิชาช่างอุตสาหกรรม เบิกได้**ครึ่งหนึ่ง**ที่จ่ายจริง ทั้งนี้ ไม่เกินอัตราที่กำหนด

กระทรวงการคลังกำหนดอัตราปีละไม่เกิน	๓๐,๐๐๐ บาท
สถานศึกษาเรียกเก็บปีละ	๕๐,๐๐๐ บาท (ทุกรายการได้รับอนุญาต)

เบิกได้เท่าไร ?
๒๕,๐๐๐ หรือ ๑๕,๐๐๐ บาท

สถานศึกษาจัดหลักสูตรการศึกษาที่เป็นความร่วมมือ/ข้อตกลง/จัดโครงการพิเศษ

ต้องมีการกำหนดไว้ในหลักสูตรด้วย เช่น ปี ๑ - ๓ ศึกษาในประเทศไทย แต่ปี ๔ กำหนดให้ไปศึกษาต่างประเทศ และจะต้องเป็นการกำหนดในลักษณะว่าหากไม่ไปศึกษาต่อจะถือว่าไม่จบหลักสูตร

ให้สถานศึกษาในประเทศรับรอง ดังนี้

- หลักฐานการชำระค่าใช้จ่ายในระหว่างที่ศึกษาในต่างประเทศ
- การเรียกเก็บค่าใช้จ่ายต่างๆ ตามที่หลักสูตรกำหนด
- ระบุภาคการศึกษา/ปีการศึกษาและให้มีคำแปลเป็นภาษาไทย ประกอบการเบิกจ่ายเงินสวัสดิการ
- เบิกจ่ายตามอัตราเงินบำรุงการศึกษาและค่าเล่าเรียน เช่นเดียวกับสถานศึกษา ในประเทศ
- หนังสือกระทรวงการคลัง ที่ กค ๐๔๒๒.๓/ว ๑๕๒ ลว ๔ ธ.ค. ๒๕๕๘ โดยมีผลบังคับใช้ตั้งแต่ปีการศึกษา ๒๕๕๘ เป็นต้นไป

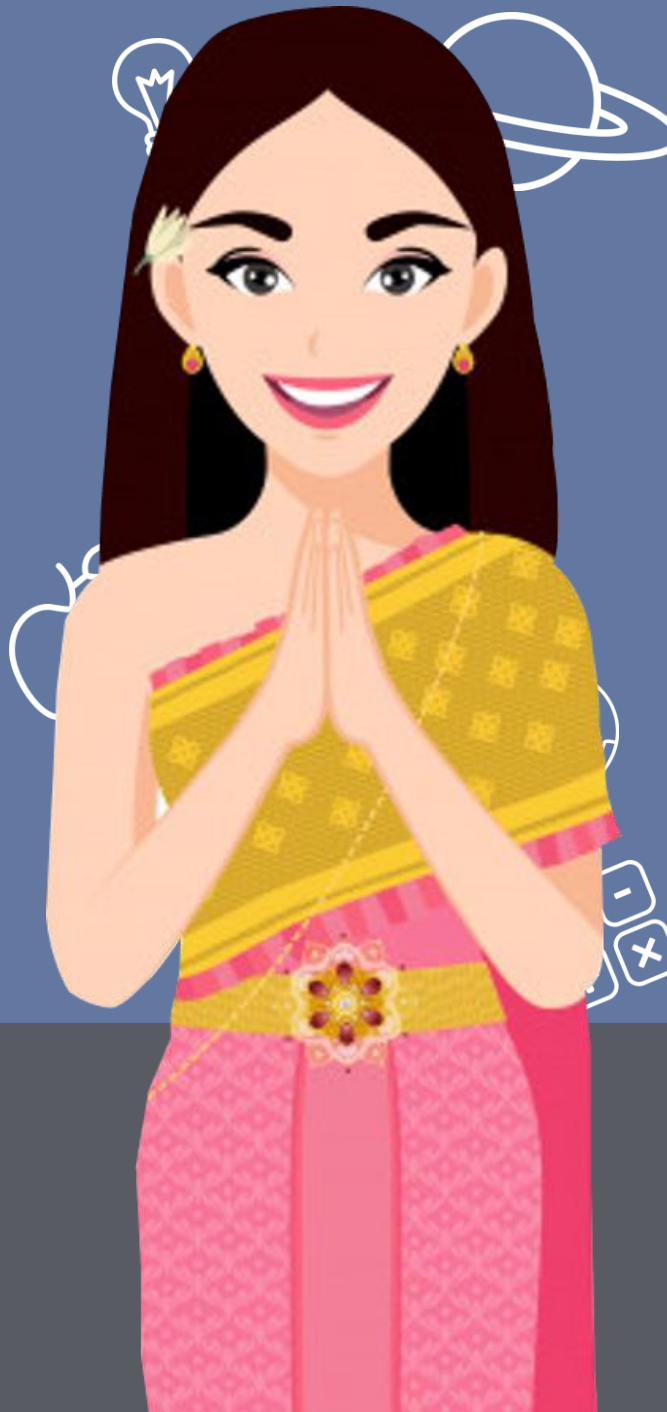
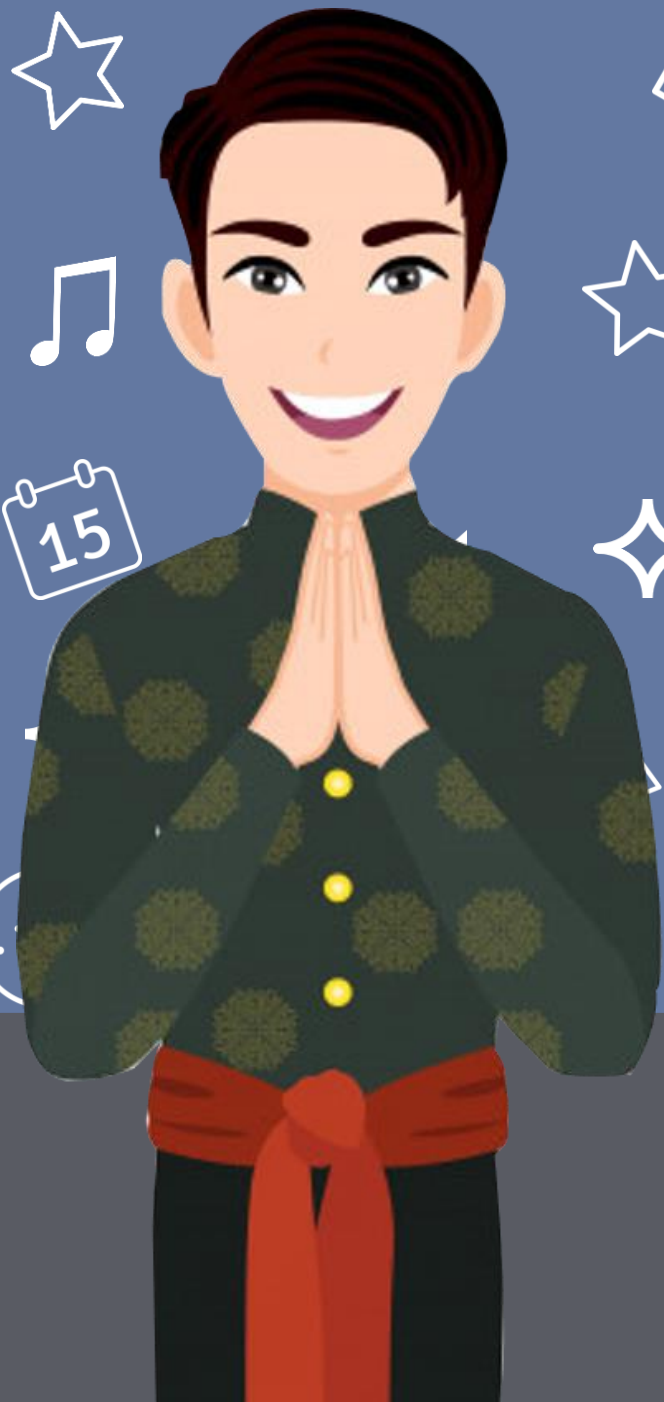

กองค่าตอบแทนและประโยชน์เกื้อกูล
กลุ่มงานสวัสดิการและประโยชน์เกื้อกูล
โทร. ๐ ๒๑๒๗ ๗๐๐๐ ต่อ ๔๙๒๘ , ๔๙๕๗

ขอบคุณครับ

ขอบคุณค่ะ