



บันทึกข้อความ

ส่วนราชการ คณก.กำกับดูแล รปภ.ทอ.(โทร.๒-๑๒๘๖)

ที่ ๓๘ /๖๐

วันที่ ๑๒ ธ.ค.๖๐

เรื่อง มาตรการ รปภ.บก.ทอ.เกี่ยวกับบุคคลภายนอกติดต่อราชการ

เสนอ นชต.ทอ.

๑. ตามที่ คณก.กำกับดูแล รปภ.ทอ. มีหน้าที่กำกับดูแล และกำหนดมาตรการ รปภ.ของ ทอ. ให้สอดคล้องกับภัยคุกคามและสถานการณ์ที่เกิดขึ้นนั้น ปัจจุบันพบว่าบุคคลภายนอกเป็นจำนวนมากเข้ามาในพื้นที่ บก.ทอ.ทางช่องทาง บก.ทอ.๑ (ด้านเสาธง บก.ทอ.) และช่องทาง บก.ทอ.๓ (ด้านข้างพิพิธภัณฑ์ ทอ. และการบินแห่งชาติ) โดยไม่ได้ติดต่อแลกป้ายแสดงตน และไม่มีผู้รับการติดต่อนำพาไปและกลับออกจากหน่วยงานที่รับการติดต่อ

๒. คณก.กำกับดูแล รปภ.ทอ.ได้ประสาน นกช. (ขว.ทอ., อย.และ สน.ผบ.ตม.) ร่วมพิจารณาแก้ไขข้อขัดข้องดังกล่าว ได้ข้อสรุปดังนี้

๒.๑ กำหนดมาตรการการควบคุมบุคคลภายนอก ดังนี้

๒.๑.๑ บุคคลภายนอกที่ต้องการติดต่อราชการกับหน่วยงานภายในพื้นที่ บก.ทอ. ให้ผ่านเข้าทางช่องทาง บก.ทอ.๒ (ตรงข้าม รร.นกก.) เท่านั้น และติดต่อแลกป้ายแสดงตนกับ จนท.ประชาสัมพันธ์ บก.ทอ. ณ อาคารประชาสัมพันธ์ บก.ทอ. จากนั้นให้เดินไปยังจุดพักรอบริเวณหน้าประตูกันบุคคลอัตโนมัติ (Turnstile) รอ จนท.ขับรถไฟฟ้าเปิดประตู Turnstile รับและนำพาไปยังหน่วยงานที่ต้องการติดต่อ ทั้งนี้ หน่วยงานที่รับการติดต่อต้องจัด จนท.รอรับ หากไม่มี จนท.ขับรถไฟฟ้าจะนำพาบุคคลภายนอกไปส่งที่ประตู Turnstile เพื่อให้ออกจากพื้นที่ บก.ทอ.ต่อไป

๒.๑.๒ เมื่อเสร็จสิ้นภารกิจ ให้หน่วยงานที่รับการติดต่อ จัด จนท.นำพาบุคคลภายนอก มาส่งที่ ขว.ทอ.(ชั้น ๑) บริเวณหน้าห้องจัดทำป้ายแสดงตน บก.ทอ. เพื่อขึ้นรถไฟฟ้า กลับไปยังประตู Turnstile

๒.๑.๓ บุคคลภายนอกที่มาติดต่อหน่วยงานภายในพื้นที่ Public Zone (พื้นที่ บริเวณช่องทาง บก.ทอ.๒ จนถึงประตูเหล็กเลื่อนสี่แยก กร.ทอ.) ไม่ต้องแลกป้ายแสดงตน แต่ต้องออกจากพื้นที่ ก่อนเวลา ๑๘๐๐

๒.๑.๔ ไม่อนุญาตให้บุคคลภายนอกขับจักรยานพาหนะเข้ามาในพื้นที่ บก.ทอ. เว้นแต่ บุคคลดังกล่าวไม่สามารถเดินเองได้หรือมีความจำเป็นต้องขนส่งภาระที่มีขนาดใหญ่ ซึ่งต้องผ่านการตรวจสอบ จาก จนท.สท.ทอ.ประจำช่องทาง บก.ทอ.๒ ทั้งนี้ หน่วยที่รับการติดต่อต้องจัด จนท.มารับ และโดยสารถานพาหนะของบุคคลภายนอกเพื่อนำพาไปยังหน่วยงานของตน เมื่อเสร็จสิ้นภารกิจ ให้ จนท.ดังกล่าวนำพา บุคคลภายนอกไปส่งที่อาคารประชาสัมพันธ์ บก.ทอ. ช่องทาง บก.ทอ.๒

๒.๑.๕ ข้าราชการบ้านญาติ และครอบครัว ให้ปฏิบัติเช่นเดียวกับบุคคลภายนอก

๒.๑.๖ กรณีคนงานก่อสร้างที่เข้ามาปฏิบัติงานในพื้นที่ บก.ทอ. ให้ จนท.ของ หน่วยผู้รับผิดชอบ หรือหน่วยคู่สัญญา มารับและนำพาไปยังพื้นที่ปฏิบัติงาน พร้อมทั้งกวดขันให้ออกจากพื้นที่ บก.ทอ.ก่อนเวลา ๑๘๐๐

๒.๑.๗ อนุโลมให้คนงานก่อสร้างที่แลกป้ายแสดงตนคนงานก่อสร้างและสวมเสื้อ ของบริษัท เดินในพื้นที่ บก.ทอ.ได้โดยไม่ต้องมี จนท.ทอ.นำพา แต่ต้องอยู่เฉพาะภายในบริเวณที่เกี่ยวข้องกับงาน ที่ก่อสร้างเท่านั้น

๒.๒ กวดขัน ...

๒.๒ กวดขันและปรับปรุงมาตรการ รปภ.บก.ทอ. ดังนี้

๒.๒.๑ กำล้างพล ทอ.ทุกคนที่ไม่ได้แต่งเครื่องแบบ ต้องติดป้ายแสดงตนตลอดเวลา ขณะอยู่ในพื้นที่ บก.ทอ. เว้นแต่ในกรณียกเว้นการติดป้ายแสดงตนตามคำสั่ง ทอ.(เฉพาะ) ที่ ๔๑/๕๘ ลง ๑๙ ส.ค.๕๘ เรื่อง มาตรการ รปภ.ของ ทอ.

๒.๒.๒ กวดขันการตรวจสอบยานพาหนะที่เข้าพื้นที่ บก.ทอ.

๒.๒.๒.๑ ช่องทาง บก.ทอ.๑ ให้ผ่านเฉพาะกำล้างพล ทอ.ที่แต่งเครื่องแบบ เท่านั้น และระหว่างเวลา ๐๖๐๐ - ๐๘๓๐ ให้ จนท.อย.ประจำช่องทาง บก.ทอ.๑ ผึ่งขาเข้า ยืนประจำจุด ทั้ง ๒ ช่องจราจร เพื่อตรวจสอบยานพาหนะทุกคันที่เข้ามาในพื้นที่ บก.ทอ.

๒.๒.๒.๒ ช่องทาง บก.ทอ.๓ ให้กำล้างพล ทอ.ที่แต่งเครื่องแบบ หรือแสดง บัตรประจำตัวกำล้างพลสังกัด ทอ. ผ่านได้ หากเป็นบุคคลภายนอกต้องมี จนท.ทอ.โดยสารมาด้วย

๒.๒.๒.๓ การเข้าพื้นที่ บก.ทอ.ในวันราชการระหว่างเวลา ๑๘๐๐ - ๐๕๐๐ ของวันรุ่งขึ้น และในวันหยุดราชการตลอดเวลา ให้ใช้ช่องทาง บก.ทอ.๓ โดยให้ จนท.รักษาการณ์จัดบันทึก การผ่านเข้า-ออกของบุคคลทุกคน (ชื่อ, สถานที่ที่ติดต่อ, รายละเอียดยานพาหนะ, การกิจ และเวลาเข้า-ออก)

๒.๒.๒.๔ ผู้ขับขี่รถยนต์ทุกคัน รวมทั้งรถยนต์ของทางราชการต้องลดกระจก ด้านคนขับลงจนสุด เพื่อให้ จนท.รักษาการณ์สามารถตรวจสอบและกล้องโทรทัศน์วงจรปิด (CCTV) บันทึกภาพได้

๒.๒.๒.๕ ห้ามบุคคลภายนอกขับขี่รถจักรยานยนต์เข้าพื้นที่ บก.ทอ. ส่วนกำล้างพล ทอ.สามารถขับขี่รถจักรยานยนต์เข้าพื้นที่ บก.ทอ.ได้ โดยต้องเปิดบังลมหมวกนิรภัยให้เห็นใบหน้าด้วย

๒.๒.๓ ปรับย้ายเก้าอี้พักคอยสำหรับบุคคลภายนอกไปอยู่ด้านนอกประตู Turnstile ในพื้นที่ Public Zone และปรับมุมกล้องโทรทัศน์วงจรปิด (CCTV) บริเวณดังกล่าวให้เหมาะสม พร้อมทั้งยกเลิกจุดรักษาการณ์ประจำประตู Turnstile ดังกล่าว

๓. คณก.ฯ พิจารณาแล้ว เพื่อให้การดำเนินมาตรการ รปภ.บก.ทอ.เป็นไปด้วยความเรียบร้อย และมีประสิทธิภาพมากขึ้น เห็นสมควรให้ นชต.ทอ.แจ้งกำล้างพลในหน่วยปฏิบัติตามมาตรการ รปภ.บก.ทอ. ตามข้อ ๒ โดยเคร่งครัดต่อไป

จึงเสนอมาเพื่อดำเนินการต่อไป

พล.อ.ท. 

รอง เสธ.ทอ.

ประธานกรรมการกำกับดูแล รปภ.ทอ.

มาตรการ รปภ.กรณีบุคคลภายนอก เดินเข้าพื้นที่ บก.ทอ.

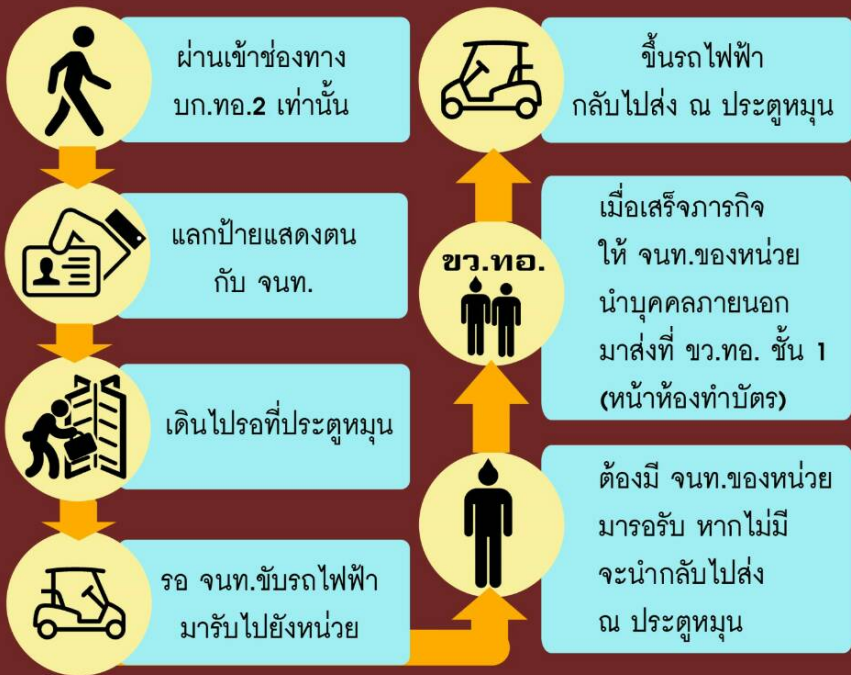



Public Zone

CLOSE
6 PM



- ▶ บุคคลภายนอกต้องมี จนท.นำพา ตลอดเวลา ที่อยู่ในพื้นที่ บก.ทอ.
- ▶ ติดต่อหน่วยในพื้นที่ Public Zone ไม่ต้องแลกบัตร แต่ให้ออกจากพื้นที่ ก่อนเวลา 1800
- ▶ ชรก.บ้านญาติ และครอบครัว ให้ปฏิบัติ เช่นเดียวกับบุคคลภายนอก
- ▶ หน่วยรับผิดชอบหรือหน่วยคู่สัญญา ต้องมารับคนงานก่อสร้างไปยังพื้นที่ ปฏิบัติงานและให้ออกจากพื้นที่ ก่อนเวลา 1800

คณก.กำกับดูแล รปภ.ทอ. โทร.๒-๑๒๘๖

มาตรการ รปภ.กรณีบุคคลภายนอก ขับขี่ยานพาหนะเข้าพื้นที่ บก.ทอ.



ห้ามขับขี่รถจักรยานยนต์
เข้าในพื้นที่ บก.ทอ.ทุกกรณี



ห้ามขับขีรถยนต์หรือรถบรรทุก
เข้าในพื้นที่ บก.ทอ.

เว้นแต่



บุคคลดังกล่าวไม่สามารถเดินเองได้



มีความจำเป็นต้องขนสัมภาระขนาดใหญ่



ทั้งนี้ หน่วยที่รับการติดต่อต้องจัด จนท.ของหน่วยมารับ
และโดยสารยานพาหนะของบุคคลภายนอกเพื่อไปยังหน่วยงาน



เมื่อเสร็จภารกิจ ให้ จนท.ของหน่วยโดยสารยานพาหนะ
ของบุคคลภายนอก กลับไปส่ง ที่อาคารประชาสัมพันธ์ บก.ทอ.

คณก.กำกับดูแล รปภ.ทอ. โทร.๒-๑๒๘๖